

Střední průmyslová škola elektrotechnická, Havířov, příspěvková organizace



Příspěvková organizace
Moravskoslezského kraje



Zpráva o činnosti a plnění úkolů za rok 2024

Obsah

A.	Základní údaje o škole.....	4
1.	Zřizovatel	4
2.	Název a sídlo	4
3.	Charakteristika školy.....	4
4.	Účel zřízení	4
5.	Obory vzdělání	5
6.	Zaměstnanci	5
7.	Organizační struktura školy	6
B.	Vyhodnocení úkolů, pro které byla organizace zřízena	7
C.	ROZBOR HOSPODAŘENÍ ORGANIZACE	8
1.	Náklady, výnosy a výsledek hospodaření	8
1.1.	Výnosy	8
1.2.	Náklady	10
1.3.	Výsledek hospodaření	13
2.	Čerpání účelových dotací	14
3.	Mzdové náklady, průměrný plat.....	15
3.1.	Mzdové náklady	15
3.2.	Zaměstnanci	16
3.3.	Průměrný plat	17
4.	Rozhodné skutečnosti ovlivňující jednotkové výkony v r. 2024	17
5.	Péče o spravovaný majetek	18
5.1.	Investiční činnost, opravy a údržba.....	18
5.2.	Péče o spravovaný majetek	18
5.3.	Pojištění majetku	19
5.4.	Inventarizace majetku	19
6.	Vyhodnocení přínosu doplňkové činnosti.....	19
7.	Peněžní fondy a jejich krytí.....	20
7.1.	Investiční fond.....	20
7.2.	Rezervní fond	20
7.3.	Fond kulturních a sociálních potřeb	21
7.4.	Fond odměn.....	22
8.	Pohledávky	22
9.	Závazky	22
D.	Výsledky kontrol	22
E.	Vyhodnocení plnění povinného podílu dle zákona č. 435/2004 Sb. o zaměstnanosti	22
F.	Zpráva o činnosti v oblasti poskytování informací	23
G.	Informace o seznámení zaměstnanců se zprávou o činnosti	23
H.	ZÁVODNÍ STRAVOVÁNÍ.....	23
I.	Tabulková část včetně finančních výkazů.....	23
J.	Přílohy	24

Zpráva o činnosti a plnění úkolů Střední průmyslové školy elektrotechnické, Havířov, příspěvková organizace za školní rok 2023/24 byla projednána a schválena na zasedání Školské rady SPŠE Havířov, p. o. dne 25. března 2025.

Ing. Petr Madecki
předseda školské rady

Mgr. Jiří Okrouhlý Ph.D.
ředitel školy

A. ZÁKLADNÍ ÚDAJE O ŠKOLE

1. Zřizovatel

V souladu s ustanovením §2 zákona č. 157/2000 Sb. o přechodu některých věcí, práv a závazků z majetku České republiky do majetku krajů, ve znění zákona č. 10/2001 Sb., přešla funkce zřizovatele Střední průmyslové školy elektrotechnické, Havířov, příspěvkové organizace, na Moravskoslezský kraj ke dni 1. července 2001, tj. ke dni účinnosti rozhodnutí Ministerstva školství, mládeže a tělovýchovy č. j. 19 669/2001 - 14 ze dne 26. června 2001.

Rada Moravskoslezského kraje vydala na základě usnesení zastupitelstva kraje č. 5/49/1 ze dne 27. září 2001 Zřizovací listinu příspěvkové organizace Střední průmyslová škola elektrotechnická, Havířov, Makarenkova 1.

2. Název a sídlo

Název školy: Střední průmyslová škola elektrotechnická, Havířov, příspěvková organizace

Adresa školy: Makarenkova 1/513, Havířov – Město, 736 01

IČO: 62331574

Identifikátor zařízení: 600016579

Zřizovatel: Moravskoslezský kraj

Ředitel: Mgr. Jiří Okrouhlý, PhD.

Statutární zástupce ředitele: Ing. Petr Madeckí

Forma hospodaření: příspěvková organizace

Kapacita školy: 350 žáků

URL: www.spsehavirov.cz

Úřední e-mailová adresa školy: kancelar.seh@sselek-havirov.cz

Kontakty: tel.: +420 / 596 811 132

ID datové schránky: pwagmn5

3. Charakteristika školy

Střední průmyslová škola elektrotechnická v Havířově poskytuje v denním studiu střední odborné vzdělání zakončené maturitní zkouškou podle školních vzdělávacích programů v oborech Informační technologie (18-20-M/01) a Řídicí systémy (Elektrotechnika, 26-41-M/01)). Svým působením pokrývá oblast Havířova, Orlové, Českého Těšína a částečně Karviné, Frýdku – Místku, Třince a Jablunkova.

4. Účel zřízení

SPŠE poskytuje úplné střední vzdělání ve střední odborné škole zakončené vykonáním maturitní zkoušky. Přípravuje pro výkon odborných činností i pro studium na vysoké škole. Pro úspěšné plnění hlavního výchovně vzdělávacího úkolu trvale sledujeme potřeby a požadavky zaměstnavatelů a vysokých škol a snažíme se schválené učební plány a osnovy jednotlivých studijních oborů zkvalitňovat a aktualizovat.

5. Obory vzdělání

Na začátku školního roku 2023–2024 studovalo v denním studiu 320 žáků (z toho 8 dívek a 6 žáků z Ukrajiny) ve 12 třídách.

Obor	Počet žáků
Elektrotechnika - Řídicí systémy	101
Informační technologie	219

Třída	Kmen. učebna č.	Chlapci	Divky	Žák z Ukrajiny	Počet žáků	Třídni učitel	Zástupce třídního
1.A	208 kmenová	30	0	0	30	Ing. Zuzana Paučková	Ing. Milada Bajtková
1.B	207 kmenová	25	2	2	29	Ing. Šárka Simandlová	Mgr. Marie Nowaková
1.C	203 kmenová	23	0	2	23	Ing. Pavel Urban	Ing. Michaela Burková
1. ročník		78	2	4	82		
2.A	206 kmenová	28	1	0	29	Mgr. Vladimír Janisch	Mgr. Lenka Petrová
2.B	205 kmenová	25	0	1	26	Mgr. Eliška Wiglasz	Ing. Petr Madecki
2.C	202 kmenová	23	1	1	25	Mgr. Lenka Petrová	Mgr. Lucie Kadlecová
2. ročník		76	2	2	80		
3.A	113 kmenová	25	0	0	25	Mgr. Michal Starostka	Mgr. Eliška Wiglasz
3.B	101 kmenová	23	2	0	25	Ing. Milada Bajtková	Mgr. Marie Šnoriková
3.C	114 kmenová	23	0	0	23	Mgr. Lucie Kadlecová	Mgr. Ivana Burešová
3. ročník		71	2	0	73		
4.A	307 kmenová	28	0	0	28	Ing. Božena Raibovská	Mgr. Alena Hruběšová
4.B	303 kmenová	25	2	0	27	Mgr. Marie Šnoriková	Mgr. Šárka Simandlová
4.C	302 kmenová	30	0	0	30	Ing. Michaela Burková	Ing. Pavel Urban
4. ročník		83	2	0	85		
CELKEM		308	8	6	320		

Obrázek 1. Seznam žáků, počty dívek, žáků z UA a personální zabezpečení tříd

5.1. Obor 18-20-M/01 Informační technologie

Vyučuje se podle školního vzdělávacího programu platného od 1. 9. 2022.

5.2. Obor 26-41-M/01 Elektrotechnika (Řídicí systémy)

Vyučuje se podle školního vzdělávacího programu platného od 1. 9. 2022.

6. Zaměstnanci

6.1. Pedagogičtí pracovníci

- **Učitelství sbor:** 36 pedagogů / 25 žen.
- **Částečné úvazky:** 15 pedagogů / 11 žen.
- **Asistentky pedagoga:** 2 ženy.
- **Rodilý mluvčí** pro výuku anglického jazyka: ano.

Počet členů jednotlivých předmětových komisí ukazuje následující tabulka:

Komise	Počet členů
cizích jazyků	5
informačních technologií	13
elektrotechnických předmětů	9
praktického vyučování a strojních předmětů	5
přírodních věd	6
společenských věd	4
tělesné výchovy	4

6.2. Ostatní zaměstnanci

K 31. prosinci 2024 počet nepedagogických zaměstnanců přepočtený na plné úvazky činil 8,07 úvazku.

Byly obsazeny tyto pozice:

Plný úvazek:

- sekretářka
- ekonomka
- technik ICT
- knihovnice
- školník

Částečný úvazek:

- údržbář
- čtyři uklízečky

7. Organizační struktura školy

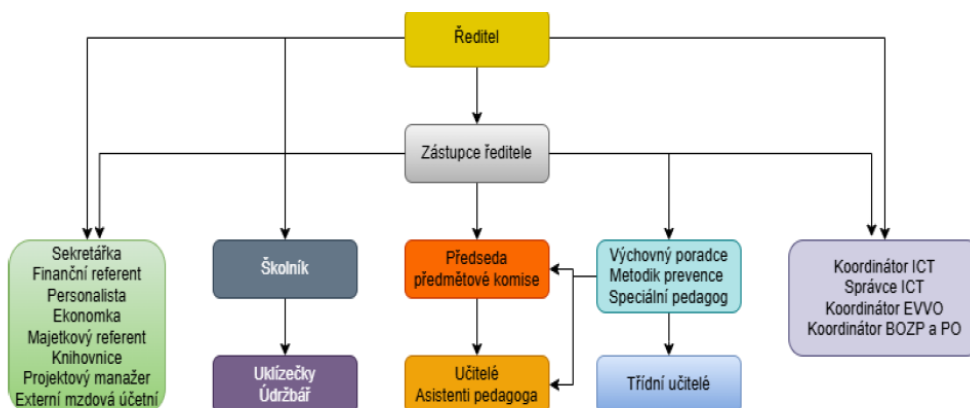

B. VYHODNOCENÍ ÚKOLŮ, PRO KTERÉ BYLA ORGANIZACE ZŘÍZENA

SPŠE Havířov, příspěvková organizace, plní úkoly, pro které byla zřízena, dodržuje předepsané zákony, legislativní normy a pokyny stanovené zřizovatelem.

Podrobná zpráva o plnění a vyhodnocení všech úkolů příspěvkové organizace je uvedena v poslední „Výroční zprávě o činnosti školy“. Tato zpráva byla zpracována za školní rok dle zákona č. 561/2004 Sb., o předškolním, základním, středním, vyšším odborném a jiném vzdělávání (školský zákon), v platném znění.

C. ROZBOR HOSPODAŘENÍ ORGANIZACE

1. Náklady, výnosy a výsledek hospodaření

1.1. Výnosy

1.1.1. Celkové výnosy za organizaci

Výnosy za rok 2024 činily za organizaci celkem 38 095 tis. Kč, z toho dotace na přímé výdaje a na provoz 33 734 tis. Kč, poskytnuté účelové příspěvky zřizovatele, MŠMT a obce byly ve výši 2 316,79 tis. Kč. Ostatní příjmy a tržby z prodeje byly ve výši 2 044,48 tis. Kč, z toho příjem z doplňkové činnosti činil 759,61 tis. Kč.

Výnosy	r. 2020	r. 2021	r. 2022	r. 2023	r. 2024	index 24/23
tržby za prodej výrobků a služeb	31,01	32,11	86,15	158,38	45,42	0,28
dotace celkem	31 857,16	34 966,55	36 442,78	38 317,06	36 050,56	1,11
z toho prostředky:						
na přímé výdaje (ÚZ 33353)	28 439,92	31 356,20	31 529,61	32 219,99	31 393,77	0,97
na provozní výdaje vč. odpisů	2 761,32	2 675,69	2 861,00	2 344,00	2 340,00	0,99
Účelové prostředky od zřizovatele (ÚZ 200, 137, 146, 206, 333, 131)	241,14	178,80	159,00	1 578,56	2 054,95	1,30
MŠMT - účelové prostředky (ÚZ 33049, 33063, 33076, 33038,33086,33088)	414,78	519,02	169,91	446,81	183	0,40
dotace od obce	0,00	19,99	22,81	45	78,84	1,75
ostatní výnosy	1 207,87	1 101,66	1 709,07	1 604	1 999,06	1,24
z toho:						
časové rozpuštění investičních transferů	427,63	413,64	427,12	604,73	1 060,67	1,75
čerpání FRIM na opravy	341,78	154,08	539,31	227,10	81,17	0,35
čerpání rezervního fondu	45,00	67,50	82,5	85	42,92	0,50
čerpání fondu odměn	0,00	0,00	0,00	0,00	30,00	0,00
čerpání fondu FKSP	0,99	2,32	2,56	4,60	0,00	0,00
ostatní výnosy (př. věcné dary)	134,85	140,89	131,52	15,30	24,11	1,57
finanční výnosy	1,43	0,79	0,76	0,85	0,58	0,68
pronájem - služby	104,95	144,03	293,81	399,30	421,82	1,05
pronájem - bez služeb	151,24	178,41	231,49	267,12	337,79	1,26
výnosy celkem	33 096,04	36 100,32	38 238,00	40 230,00	38 095,00	0,94

- V roce 2024 byly celkové výnosy ve srovnání s předchozím rokem nižší o 2 135 tis. Kč, tj. o 5 %. Přímé výdaje na vzdělávání byly sníženy o 826,22 tis. Kč, tedy o 2 % méně než v roce 2023.
- Celkové ostatní výnosy roku 2024 byly vyšší o 395,06 tis. Kč než v roce předchozím. Do ostatních výnosů patří také příjmy z pronájmů nebytových prostorů a pozemků, které v roce 2024 činily 759,61 tis. Kč, což je ve srovnání s rokem 2023 o 93,49 tis. Kč více (tj. o 14 %). Oproti roku 2023 bylo čerpáno z fondu investic na opravy o 145,92 tis. méně Kč.
- Příjmy z prodeje služeb a výrobků jako je kopírování, náhrady za magnetické karty a opisy maturitních vysvědčení činily 8,1 tis. Kč. Do příjmů z prodeje služeb je také zahrnuta i smlouva uzavřená s VŠB - TU Ostrava za prezentaci a propagaci školy ve výuce - ve výši 30 tis. Kč. Příjmy z úroků dosáhly 0,57 tis. Kč.

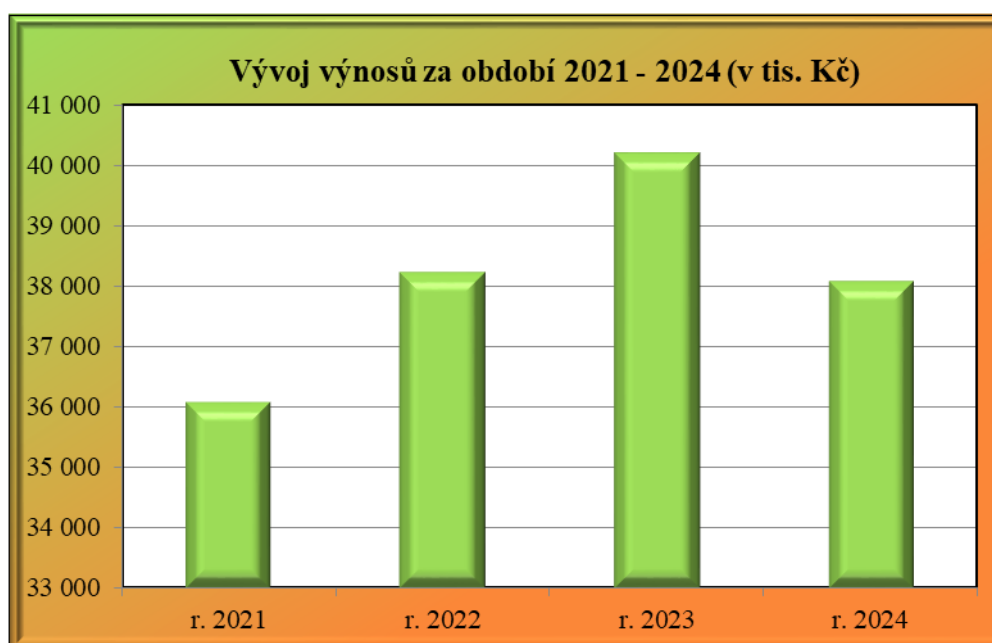

Graf č. 1 – vývoj výnosů

1.1.2. Výnosy z hlavní činnosti

- Na přímé náklady na vzdělávání bylo škole přiděleno 31 393,77 tis. Kč.
- Prostředky na platy byly stanoveny limitem v celkové výši 23 054,3 tis. Kč.
- Ostatní osobní náklady měly stanovený limit 44,7 tis. Kč a byly plně vyčerpány.
- Příspěvek na provozní výdaje činil 2 340 tis. Kč - z toho byly odpisy ve výši 703 tis. Kč. Výše ostatních účelově vázaných finančních prostředků poskytnutých zřizovatelem činila 2 054,95. Kč. Ty byly čerpány v roce 2024 na výuku rodilým

mluvčím v anglickém jazyce (ÚZ 137), na energie (UZ 200), na podporu modernizace a rozvoje ICT (UZ 206) a na vyšší administrativní zátěž při digitalizaci (UZ 131).

1.1.3. Výnosy z hlavní činnosti jiných zdrojů

- Statutární město Havířov poskytlo v roce 2024 účelově neinvestiční dotaci na honoráře trenérů netradičních sportovních her včetně pronájmu speciálních sportovišť ve výši 20 tis. Kč, dále na odměny vedoucím sportovních kroužků ve výši 20 tis Kč, čerpáno bylo 19,9 tis. Kč, na odměny vedoucím mimosportovních kroužků v částce 29 tis. Kč – čerpáno 28,9 tis. Kč, na úhradu nákladů souvisejících s organizací projektu Havířovské ligy středních škol ve výši 5 tis. Kč a také na nákup sportovních pomůcek a to za 3. místo chlapců v soutěži „Havířovská liga středních škol v hodnotě 5 tis. Kč.
- Do této oblasti patří i příjmy z prodeje služeb a výrobků (náhrady za magnetické karty a opisy maturitních vysvědčení, kopírování), které činily 8,1 tis. Kč. Do příjmů z prodeje služeb je zahrnuta i smlouva uzavřená s Vysokou školou báňskou TU Ostrava za prezentaci a propagaci školy ve výuce žáků a to ve výši 30 tis. Kč. Mezi příjmy patří i finanční a věcné dary, které byly ve výši 67,03 tis. Kč, a zapojení fondu investic do oprav ve výši 81,17 tis. Kč.
- Do výnosů z hlavní činnosti jiných zdrojů se řadí i úroky z účtů v bankách, které byly ve výši 0,58 tis. Kč, a byly o 0,27 tis. Kč nižší než v roce 2023.

1.2. Náklady

1.2.1. Celkové náklady za organizaci

- Náklady za rok 2024 činily 37 717,00 tis. Kč, tj. o 2 263,37 tis. Kč méně než v roce 2023.
- Ostatní náklady na nákup materiálu, energie a služeb byly čerpány v hospodárné míře pro zajištění provozu školy.

Náklady (v tis. Kč)	r. 2021	r. 2022	r. 2023	r. 2024	Index 24/23
spotřeba materiálu z toho:	342,08	328,85	343,17	246,49	0,71
- nákup učebních pomůcek UZ 33353	32,62	0	7,67	18,44	2,40
spotřeba energie	866,89	1 044,85	1 597,79	1 931,38	1,20
opravy a údržba	228,79	579,16	352,18	125,48	0,35
cestovné	70,63	141,51	222,8	194,62	0,87
služby z toho:	996,81	1 212,04	1 169,87	1 132,72	0,96
- nájemné	11,78	16,43	12,6	21,16	1,67
- telekomunikace	70,27	75,86	72,76	65,30	0,89
- stravování žáků	71,19	157,55	190,48	193,00	1,01
- stravování zaměstnanců	14,2	22,32	25,86	24,89	0,96
školení a DVPP	169,4	70,27	124,28	31,20	0,25
mzdové náklady včetně OON	23 200,32	24 029,25	24 472,10	23 109,29	0,94
náhrady za nemoc	115,86	340,7	180,91	242,45	1,34
sociální a zdravotní pojištění	7 733,95	7 867,83	7 908,77	7 665,36	0,96
zákonné pojištění	91,12	103,08	99,8	97,70	0,97
tvorba FKSP	458,36	471,53	476,27	232,54	0,48
příspěvek na stravování zaměstnanců	22,32	35,69	62,77	63,26	1,00
odpisy	1 067,32	1 115,81	1 253,04	1 786,78	1,42
ostatní náklady	78,82	120,35	111,21	26,21	0,23
pořízení DDHM a DDNM	591,41	732,48	1 668,18	831,52	0,49
celkem	36 034,08	38 193,40	39 980,37	37 716,99	0,94

- Na mzdy a náhrady za nemoc včetně zákonných odvodů bylo čerpáno 31 017,1 tis. Kč. Na mzdy, náhrady za nemoc a OON bylo použito 23 351,74 tis. Kč. Na odvody pojistného 7 665,36 tis. Kč. Fond FKSP byl tvořen jedním procentem z mezd ve výši 232,54 tis. Kč.
- Na ostatní neinvestiční přímé náklady bylo vydáno 463,08 tis. Kč, což je o 108,14 tis. Kč více než v roce 2023 - z toho na zákonné pojištění u pojišťovny Kooperativa, a.s., 97,70 tis. Kč, na ochranné pracovní pomůcky 2,89 tis. Kč, na pořízení učebních pomůcek 250,99 tis. Kč, na školení v rámci dalšího vzdělávání pedagogických pracovníků 30,84 tis. Kč, stravování zaměstnanců 63,26 tis. Kč, na odměny předsedům maturitních komisí 13 tis. Kč a na pracovněprávní prohlídky u lékaře 4,4 tis. Kč.
- Celkové náklady na výdaje za materiál v roce 2024 (tj. učební pomůcky, materiál pro výuku, odborná literatura a ostatní materiál na provoz a údržbu) byly oproti minulému roku o 96,68 tis. Kč nižší, tj. o 28,2 %.

- Náklady na energie byly oproti roku 2023 o 20,88 % vyšší. Z toho vodné – stočné o 63%, teplo o 10,25 % a elektrická energie o 22,43%. Z provozních prostředků školy byly uhrazeny opravy ve výši 125,49 tis (výměna žaluzií, oprava adapteru a baterie do PC, výměna pojistného ventilu, údržba ležaté kanalizace, servis potrubí).
- Z investičního fondu bylo do oprav školy zapojeno 81,17 tis. Kč (oprava prasklého potrubí a vestavěných skříní).
- Oprávky z hlavní činnosti činily 723,12 tis. Kč, z majetku pořízeného z projektových peněz 1 060,67 tis. Kč a hospodářské činnosti 3 tis. Kč. Zřizovatel poskytl v roce 2024 na pokrytí vzniklých opravek z hlavní činnosti dotaci ve výši 703 tis. Kč. Zbývající oprávky ve výši 20,12 tis. Kč byly pokryty z provozních prostředků školy.
- Náklady na pořízení drobného dlouhodobého majetku v roce 2024 činily 831,52 tis. Kč.
- Z účelového příspěvku na pořízení mobilních digitálních technologií pro znevýhodněné žáky byly zakoupeny notebooky s příslušenstvím a LCD monitor v celkové hodnotě 183,00 tis. Kč. Z prostředků na podporu modernizace a rozvoje ICT se koupilo 5 ks televizí TCL 85“ v hodnotě 120,00 tis. Kč a switch 370W za 29,72 tis. Kč.

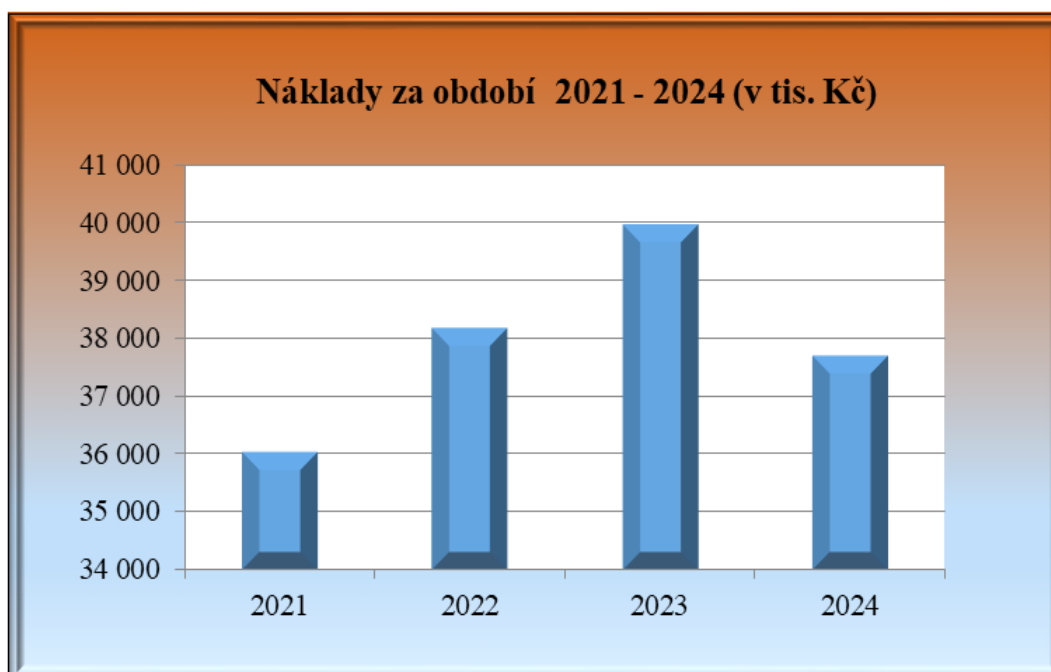

Graf č. 2 – vývoj celkových nákladů

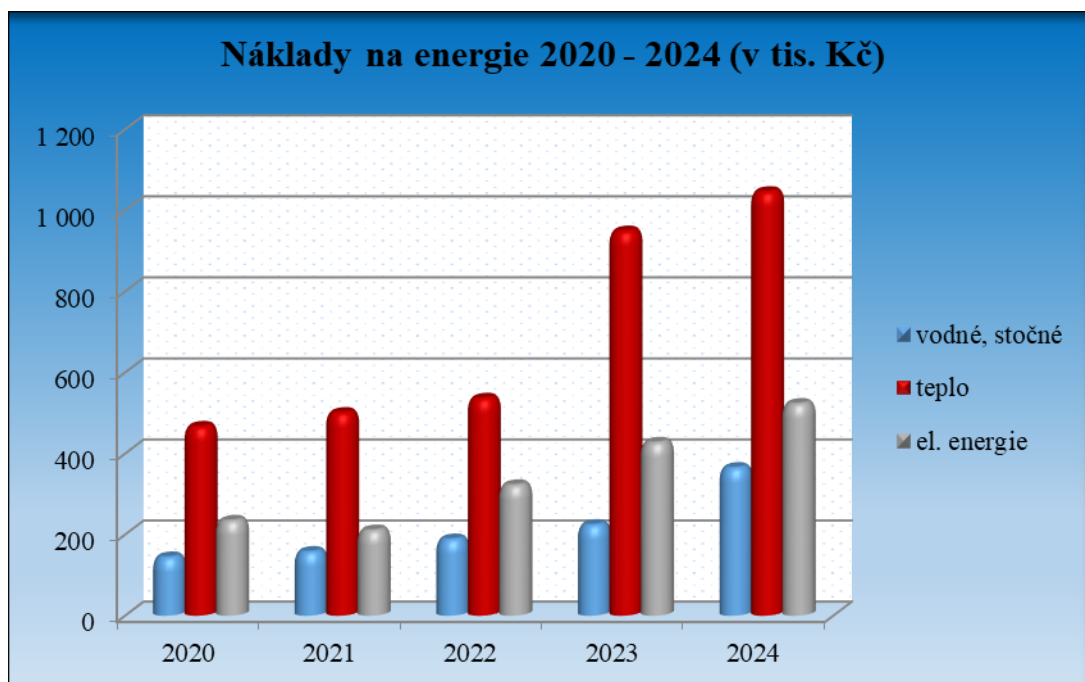

Graf č. 3 – vývoj nákladů na energie

1.2.2. Náklady z hlavní činnosti jiných zdrojů

- Jedním z nákladů jiných zdrojů jsou poplatky bance. V roce 2024 byly ve výši 19,73 tis. Kč.
- Z jiných zdrojů bylo zapojeno 81,17 tis. Kč z fondu investic na opravy. Věcné dary byly ve výši 23,36 tis. Kč (licence Zoner Photo ve výši 5,99 tis. Kč, pájecí stanice za 9,75 tis. Kč, nábytek v ceně 7,62).
- Z rezervního fondu byly čerpány poskytnuté finanční dary ve výši 42,92 tis. Kč na zakoupení 3 ks dílenských skříní.
- Náklady z jiných zdrojů jsou navýšeny o odpisy z investičních transferů, které nejsou finančně kryty. V roce 2024 činily 1 060,67 tis. Kč. - jde jen o účetní zápis.

1.3. Výsledek hospodaření

1.3.1. Hospodářský výsledek hlavní činnosti

- Hospodářský výsledek hlavní činnosti byl kladný ve výši 55,58 tis. Kč.

1.3.2. Hospodářský výsledek z jiných zdrojů

- Hospodářský výsledek z jiných zdrojů hlavní činnosti byl kladný ve výši 4,7 tis. Kč. Poplatky banky byly vyšší (19,73 tis. Kč) než úroky (0,05 tis. Kč). Ostatní výnosy z jiných zdrojů školy převážně pokrývají vzniklé náklady jiné činnosti.

1.3.3. Hospodářský výsledek doplňkové činnosti

- V roce 2024 byla doplňková činnost zisková - 317,76 tis. Kč. Její příjmy byly tvořeny nájemnými pozemky a nebytovými prostory budovy – tělocvičny, bufetu, učebny, plochy pro automat na teplé nápoje.
- Náklady na doplňkovou činnost činily 441,85 tis. Kč, z toho 347,54 tis. Kč bylo vynaloženo na energie a 91,30 tis. Kč bylo zapojeno do mezd, FKSP a zákonných odvodů nepedagogických zaměstnanců.
- Příjmy z této činnosti dosáhly výše 759,61 tis. Kč, z toho nájemné bez služeb bylo ve výši 337,79 tis. Kč.

1.3.4. Návrh rozdělení hospodářského výsledku

- Finančně krytý hospodářský výsledek z hlavní a doplňkové činnosti za rok 2024 byl ve výši **378,04 Kč**.
- Hospodářský výsledek navrhujeme zapojit ve výši 378,04 Kč do investičního fondu.

2. Čerpání účelových dotací

Celkové dotace v roce 2024 – syntetický účet 672

37 111 228,69 Kč

Ministerstvo školství, mládeže a tělovýchovy

Dotace celkem:

31 576 768 Kč

z toho:

Přímé náklady na vzdělávání	ÚZ	33353	31 393 768,00 Kč
Účelový příspěvek na pořízení mobilních digitálních technologií	ÚZ	33088	183 000,00 Kč

Moravskoslezský kraj

Dotace celkem:

5 534 460,69 Kč

z toho:

Provozní výdaje	ÚZ	1	1 637 000,00 Kč
Energie	ÚZ	200	1 583 837,73 Kč
Odpisy	ÚZ	205	703 000,00 Kč
Účelové prostředky na podporu výuky anglického jazyka s rodilým mluvčím	ÚZ	137	186 599,99 Kč
Účelové prostředky na podporu modernizace a rozvoje ICT v rámci akce „Modernizace ICT a metodická podpora v oblasti ICT	ÚZ	206	149 715,27 Kč

Účelový příspěvek na řešení dopadů změny financování
regionálního školství v oblasti ped. i neped. práce

134 800,00 Kč

Časové rozpuštění investičního transferu: ÚZ 00005 **1 060 667,70 Kč**

Ostatní dotace

Dotace statutárního města Havířov ÚZ 00002 78 840,00 Kč

Druh dotace	2021	2022	2023	2024
<u>Přímé výdaje MŠMT</u>				
ÚZ 33353 (přímé náklady)	31 356 201	31 529 607	32 219 988,00	31 393 768,00
ÚZ 33063 Šablony	519 023,44	63 503	0	0
ÚZ 33063 OKAP II	206 011,34	1 615 311,68	1 598 561,90	0
ÚZ 253 OKAP II	10 842,70	85 138,86	84 134,85	0
ÚZ 33086 Doučování	0	12 750	0,00	0
ÚZ 33087 Národní plán obnovy	0	0	332 814,10	0
ÚZ 33088 Pořízení mobilních technologií pro žáky	0	93 664,50	114 000,00	183 000,00
Celkem	32 092 078,48	33 399 975,04	34 349 498,85	31 576 768,00
<u>Provozní dotace MSK</u>				
ÚZ 00001	2 164 483	2 231 000	1 715 000	1 637 000
ÚZ 00200 (energie)	-	-	1 274 157,61	1 583 837,73
ÚZ 00001 (pokládka lina ve třídách)	0	0	0	0
ÚZ 00001 (pokrytí nákladů administrativy software FaMa)	0	0	0	0
ÚZ 00205 (odpisy)	511 000	630 000	629 000,00	703 000
ÚZ 137 (výuka anglického jazyka rodilým mluvčím)	178 800	159 000	164 400,00	186 599,99
ÚZ 131 (digitalizace)	-	-	-	134 800
ÚZ 333 dotační program Podpora aktivit v oblasti prevence rizikových projevů u dětí a mládeže	0	0	0	0
ÚZ 146 (účelové prostředky na podporu zlepšení podmínek práce s talenty)	0	0	0	0
ÚZ 206 (účelové prostředky na modernizaci ICT)	0	0	140 000,00	149 715,27
Celkem	2 854 483	3 020 000	3 922 557,61	4 394 952,99
<i>Dotace přímé a provozní</i>	<i>34 946 561,48</i>	<i>36 419 975,04</i>	<i>38 272 056,46</i>	<i>35 971 720,99</i>
<u>Ostatní dotace</u>				
ÚZ 00002 - Město Havířov	0	0	0	78 840
ÚZ 00003 – projekt Erasmus+	0	0	0	0
Celkem	19 985	22 208	45 000	78 840
<i>Dotace celkem</i>	<i>34 966 546,48</i>	<i>36 442 183,04</i>	<i>38 317 056,46</i>	<i>36 050 560,99</i>

3. Mzdové náklady, průměrný plat

3.1. Mzdové náklady

- Celkové náklady na mzdy včetně odvodů v roce 2024 činily 31 017,10 tis. Kč, z toho na platy a OON bylo čerpáno 23 351,74 tis. Kč. Z doplňkové činnosti bylo do mezd započteno 70,30 tis. Kč.

- Celková částka vyplacených ostatních osobních nákladů činila 97,14 tis. Kč, z toho:
 - ostatní dohody v rámci limitu stanoveného zřizovatelem 44,7 tis. Kč
 - odměny z jiných zdrojů ve výši 52,44 tis. Kč (Liga SŠ, sportovní a mimosportovní kroužky)
- V roce 2024 byly vyplaceny odměny pro rozhodčí za Ligu středních škol ve výši 3,6 tis. Kč, pro vedoucí sportovních kroužků v částce 19,97 tis. Kč a mimosportovních kroužků ve výši 28,88 tis. Kč.
- Vyplacené cestovní náhrady zaměstnancům za pracovní zahraniční cesty činily 43,06 tis. Kč. Jednalo se o sportovně turistický kurz v Chorvatsku a exkurzi do Osvětimi.

3.2. Zaměstnanci

Zaměstnanci a mzdové prostředky včetně průměrných mezd podle kategorií:

Orientační limit počtu zaměstnanců stanovený zřizovatelem pro rok 2024 nebyl překročen.

Ukazatel	2021	2022	2023	2024
zaměstnanci (přepočtený stav)	37,56	38,72	39,03	38,13
z toho:				
- pedagogičtí pracovníci	30,27	31,2	31,4	30,77
- ostatní zaměstnanci	7,29	7,52	7,63	7,36
- prostředky na platy celkem	22 749 844	22 976 794	23 499 298	23 054 299
- OON	23 500	97 656	30 000	44 700
mzdové prostředky celkem	22 773 344	23 074 450	23 529 298	23 098 999
z toho mzdové prostředky:				
- pedagogických pracovníků	19 817 683	20 099 483	20 295 438	20 031 287
- nepedagogických pracovníků	2 932 161	2 877 311	3 203 860	3 023 012
průměrný měsíční plat (včetně OON)	50 527	49 661	50 238	50 483
z toho:				
průměrný plat pedagog. pracovníků	54 558	53 685	53 863	54 250
průměrný plat nepedagog. pracovníků	33 518	31 885	34 992	34 228

Počet zaměstnanců za rok 2024 celkem za organizaci včetně hospodářské činnosti:

Zaměstnanci	r. 2021	r. 2022	r. 2023	r. 2024	Index
Stanovený limit zřizovatelem	40,83	40,68	40,7	38,79	1,00
Skutečný přepočtený stav:					
- pedagogičtí pracovníci	30,27	31,19	31,4	30,77	0,98
- nepedagogičtí pracovníci	7,45	7,82	7,63	7,63	1
Celkem	37,72	39,01	39,03	38,4	1,00

3.3. Průměrný plat

ÚZ 00001, 253, 333, 33038, 33063, 33086, 33353, hospodářská činnost

Mzdové prostředky celkem (v Kč)	r. 2020	r. 2021	r. 2022	r. 2023	r. 2024
vyplacené mzdy včetně fondu odměn a mimorozpočtových prostředků na OON	21 135 288	23 200 318	24 029 248	24 472 100	23 351 744
z toho:					
- pedagogických pracovníků	18 146 553	1 986 618	20 494 845	20 786 916	20 148 827
- nepedagogických pracovníků	2 988 735	3 334 135	3 534 403	3 685 184	3 202 917
průměrná měsíční mzda	48 043	51 256	51 331	52 251	50 677
z toho:					
- pedagogických pracovníků	51 806	54 692	54 758	55 168	54 568
- nepedagogických pracovníků	33 342	37 295	37 664	38 757	34 982

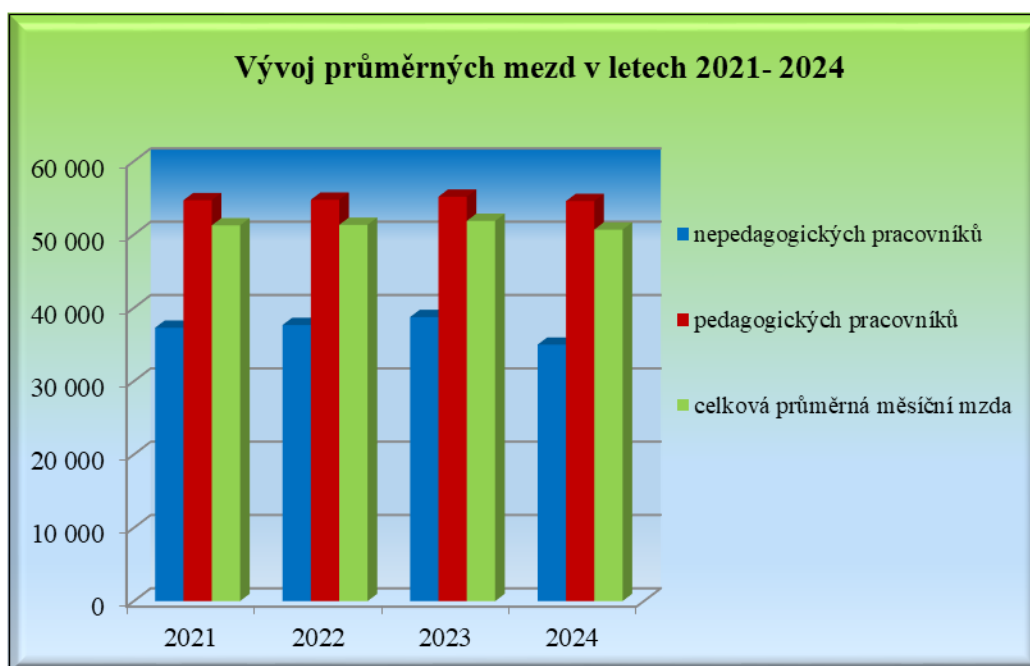

Graf č. 4 – vývoj průměrných mezd

4. Rozhodné skutečnosti ovlivňující jednotkové výkony v r. 2024

Na jednotkové výkony za rok 2024 měl vliv celkový počet žáků školy. Počet žáků za rok 2024 činil 320 žáků.

4.1.1. Plnění plánu hospodaření

- Dosažený hospodářský výsledek za celou organizaci je 378,04 tis. Kč. Je o 176,82 tis. Kč vyšší než v plánu hospodaření pro rok 2024 (o 88%). Kladný hospodářský

výsledek hlavní činnosti je 60,28 tis. Kč a je o 42,83 tis. Kč vyšší, než bylo plánováno. U doplňkové činnosti (317,76 tis. Kč) je skutečnost vyšší o 99,09 tis. Kč oproti plánu.

- Náklady na spotřební materiál jsou vyšší o 49,50 tis. Kč, než bylo původně plánováno (197 tis. Kč) – odchylka činí 25%. Náklady na spotřebu energie byly o 289,62 tis. Kč nižší než plán, tedy o 13%. Náklady na opravy byly o 154,51 tis. Kč nižší (o 55%).
- Náklady na reprezentaci byly oproti plánu nižší o 2,5 tis. Kč (o 50 %). V roce 2024 se kupovalo občerstvení pro zasedání školské rady a návštěvu ze Slovenska v rámci projektu Erasmus+.
- Ostatní služby byly o 142,72 tis. Kč vyšší, než se původně plánovalo (o 14%). To bylo zapříčiněno většími náklady za nájemné nemovitosti.
- Náklady na nákup drobného majetku byly o 537,15 tis. Kč vyšší (o 182%). Při plánování jsme nepočítali se zapojením zdrojů z ostatních neinvestičních výdajů v tak velké míře. Ostatní náklady (pojištění osob, mzdy předsedů maturit) byly o 12,63 tis. Kč vyšší. V plánu nebylo počítáno s odměnami maturitních předsedů.
- Výnosy z prodeje služeb jsou vyšší o 86,82 tis. Kč (24%) a výnosy z pronájmu se navýšily o 87,79 tis. Kč (35%). Čerpání z fondů bylo o 75,90 tis. Kč (33%) nižší. Při plánování se počítalo s větším zapojením fondu investic do oprav. Ostatní výnosy jsou o 20,47 tis. Kč nižší (34%) než je plán.

5. Péče o spravovaný majetek

5.1. Investiční činnost, opravy a údržba

- V roce 2024 proběhla oprava prasklého vodovodního potrubí ve výši 40,17 tis. Kč a výměna vestavěných skříní za 41,00 tis. Kč.
- Z provozních prostředků zřizovatele byly provedeny opravy za 44,32 tis. Kč, z toho náklady na výměnu žaluzií za 22,97 tis. Kč, náklady na opravu pojistného ventilu a servis potrubí za 5,60 tis. Kč, údržbu ležaté kanalizace za 12,50 tis. Kč, drobných součástek k PC za 3,25 tis. Kč a oprava mobilu a notebooku za 2,94 tis. Kč.

5.2. Péče o spravovaný majetek

- Školní budova je zabezpečena alarmem (kanceláře, učebny výpočetní techniky, jazykové učebny a laboratoře), hlavní vchod do budovy je opatřen elektronickým vrátným.
- Pravidelně jsou prováděny revize elektrických rozvodů, elektrického přenosného nářadí a spotřebičů a revize tělovýchovného nářadí.
- Dle zřizovací listiny má škola ve správě pouze budovu, ve které se nachází, (parcelní číslo 1107, Katastrální úřad Havířov).

5.3. Pojištění majetku

Od 1. 1. 2011 je pojištění sjednáváno centrálně zřizovatelem - Moravskoslezským krajem. Pojistitelem je Generali Česká pojišťovna, a.s.

Pojištění se vztahuje na pojištění veškerého nemovitého, movitého majetku, vozidel a odpovědnosti organizace. V roce 2024 činila výše plnění za náhradu škody 7,29 tis. Kč za opravu generátoru a 326,75 tis. Kč za škody, které zapříčinily podzimní povodně – opravy proběhnou v následujícím roce.

5.4. Inventarizace majetku

- Inventarizace majetku byla provedena podle zákona č. 563/1991 Sb. na základě příkazu ředitele školy k 31. 12. 2024.
- Stav pohledávek a závazků byl proveden dokladovou inventarizací. Nebyly shledány žádné inventarizační rozdíly.

6. Vyhodnocení přínosu doplňkové činnosti

- V roce 2024 byla doplňková činnost zisková. Její příjmy byly tvořeny z nájmu pozemků a nebytových prostor budovy, tělocvičny, učeben a bufetu.
- V případě, že škola uzavírá s nájemcem smlouvu o krátkodobém pronájmu tělocvičny, učebny nebo nebytových prostor, jedná se o pronájem na dobu kratší jednoho roku.
- Výjimku tvoří nájemní smlouvy schválené Radou Moravskoslezského kraje na dlouhodobý pronájem části bývalého krytu civilní ochrany (ústředna firmy Vodafone) a pozemků ve správě školy (tenisové kurty).
- V roce 2024 náklady na doplňkovou činnost činily 441,85 tis. Kč.
- Výnosy dosáhly výše 759,61 tis. Kč a byl vytvořen kladný hospodářský výsledek ve výši 317,76 tis. Kč.

Zlepšený hospodářský výsledek se převede do fondu investic a využít ho do technického zhodnocení budovy školy nebo do oprav.

7. Peněžní fondy a jejich krytí

7.1. Investiční fond

- Stav fondu na počátku roku 2024 byl 403,20 tis. Kč.
- Príděl z odpisů, který byl kryt finančními prostředky, činil 726,11 tis. Kč.
- V roce 2024 byl fond navýšen finančními prostředky ze zlepšeného hospodářského výsledku roku 2023 ve výši 249,00 tis. Kč.
- Na opravu prasklého vodovodního potrubí a opravu vestavěných skříní bylo čerpáno 81,17 tis. Kč. Na rozšíření a modernizaci sítě 50 tis. Kč a modernizaci učebny výpočetní techniky 378,34 tis. Kč.
- V roce 2024 jsme čerpali účelový investiční příspěvek na pořízení zahradní techniky v hodnotě 75,00 tis. Kč. Další investiční příspěvek byl použit na realizaci akce „Rekonstrukce hygienických prostor“ ve výši 6 254,84 tis. Kč. Účelové prostředky na modernizaci a rozvoj ICT za 280,00 tis. Kč jsme čerpali částečně, zbytek bude použit v následujícím roce.
- Konečný stav prostředků fondu k 31. 12. 2024 je 940,40 tis. Kč. Fond je plně kryt.

7.2. Rezervní fond

- Počáteční stav rezervního fondu byl 701,89 tis. Kč.
- V roce 2024 byl fond navýšen finančními prostředky ze zlepšeného hospodářského výsledku roku 2023 ve výši 249,56 tis. Kč a následně bylo převedeno do fondu investic 249 tis. Kč.
- Rezervní fond byl navýšen o finanční dary neúčelové ve výši 174,25 tis. Kč a účelové ve výši 3,21 tis. Kč.
- Z finančních darů byly nakoupeny 3 ks dílenských skříní za 42,92 tis. Kč.
- Zůstatek fondu k 31. 12. 2024 je ve výši 836,98 tis. Kč a je kryt finančními prostředky v plné výši.

7.3. Fond kulturních a sociálních potřeb

- Zdrojem fondu za rok 2024 byl základní příděl 1 % z celkového objemu mezd ve výši 232,54 tis. Kč. Polovina tohoto přídělu je účelově vázaná na příspěvek na stáří (penzijní připojištění a doplňkové penzijní pojištění).
- V součtu s počátečním zůstatkem 341,25 tis. Kč činila tvorba celkem 573,79 tis. Kč.
- Finanční prostředky z FKSP byly v roce 2024 použity na příspěvek na stáří, na stravování, rekreace, k zakoupení dioptrických brýlí, permanentní vstupenky na cvičení, na peněžní dary k životním výročím, na vánoční posezení pořádané školou. Celkové výdaje FKSP byly 287,46 tis. Kč.
- Konečný zůstatek k 31. 12. 2024 ve výši 314,45 tis. Kč je kryt finančními prostředky v plné výši.

Tvorba a čerpání fondu kulturních a sociálních potřeb v letech 2020 - 2024 (údaje v tis. Kč)

	r. 2020	r. 2021	r. 2022	r. 2023	r. 2024
stav k. 1. 1.	230,65	452,17	508,97	377,73	341,25
základní příděl (tvorba)	417,11	458,36	471,53	476,27	232,54
zdroje celkem	647,76	910,53	980,50	854	573,79
příspěvek na stravování	23,71	42,61	62,71	83,71	72,26
příspěvek na zájezdy a dětskou rekreaci	0	141,19	230,38	121,39	0
příspěvek na sportovní aktivity, dovolenou, masáže	132,59	132,92	179,01	208,50	64,00
peněžní a nepeněžní dary	13,00	16	31	27	18,00
příspěvek na zlepšení pracovního prostředí a pořízení majetku	0,99	2,32	2,56	4,64	0
příspěvek na stáří	-	-	-	-	82,31
ostatní	25,30	66,52	97,11	67,6	50,89
čerpání celkem	195,59	401,56	602,77	512,84	287,46
stav k 31. 12.	452,17	508,97	377, 73	341,25	314,45

7.4. Fond odměn

- Počáteční stav fondu odměn byl 239,90 tis. Kč.
- V roce 2024 bylo z fondu čerpáno 30,00 tis. Kč na odměny.
- Zůstatek fondu odměn k 31. 12. 2024 ve výši 209,90 tis. Kč je plně kryt finančními prostředky.

8. Pohledávky

K 31. 12. 2024 nebyly evidovány žádné pohledávky za odběrateli. Do ostatních krátkodobých pohledávek ve výši 676,36 tis. Kč patří zálohy na lyžařský výcvik žáků v roce 2024, předplatné časopisů a dohadné položky (např. výuka rodilým mluvčím) a ostatní pohledávky, které budou vyúčtovány v roce 2025.

9. Závazky

- K 31. 12. 2024 byly evidovány závazky v celkové hodnotě 4 115,11 tis. Kč a nebyly po době splatnosti.
- Z toho činily závazky z vyúčtování mezd za prosinec 2024 2 388,85 tis. Kč, nezaplacené faktury do splatnosti 91,57 tis. Kč a závazky k lyžařskému výcviku 225,30 tis. Kč. Krátkodobé přijaté zálohy ve výši 452,16 tis. Kč a ostatní krátkodobé závazky byly ve výši 957,23 tis. Kč. Dlouhodobé přijaté zálohy na transfery nebyly žádné.

D. VÝSLEDKY KONTROL

- V roce 2024 nebyla v organizaci provedena žádná kontrola.

E. VYHODNOCENÍ PLNĚNÍ POVINNÉHO PODÍLU DLE ZÁKONA Č. 435/2004 SB. O ZAMĚSTNANOSTI

- Povinný podíl osob se zdravotním postižením byl škole předepsán ve výši 4% přepočteného počtu zaměstnanců.
- Škola zaměstnává 1 zaměstnance se zdravotním postižením, což je o 0,54 méně než je povinný podíl, který činí 1,54. Abychom dodrželi povinný podíl osob ZP, který vyplývá ze zákona č. 435/2004, nakoupili jsme zboží v hodnotě 323,79 tis. Kč s náhradním plněním, což je o 153,29 tis. Kč více než stanovený limit, který činil 170,51 tis. Kč. Stanovený limit byl splněn.

F. ZPRÁVA O ČINNOSTI V OBLASTI POSKYTOVÁNÍ INFORMACÍ

Podle § 18 zákona č. 106/1999 Sb. ve znění pozdějších předpisů předkládám tuto zprávu o poskytování informací za rok 2024:

- Počet podaných žádostí o informace: 0.
- Počet podaných odvolání proti rozhodnutí: 27.
- Výsledky řízení o sankcích za nedodržování zákona č. 106/1999 Sb.: -.
- Další informace vztahující se k uplatňování zákona č. 106/1999 Sb.: -.

G. INFORMACE O SEZNÁMENÍ ZAMĚSTNANCŮ SE ZPRÁVOU O ČINNOSTI

- Zpráva o činnosti a plnění úkolů za rok 2024 byla projednána na schůzi školské rady Střední průmyslové školy elektrotechnické v Havířově dne 25. března 2025.
- Zaměstnanci budou se zprávou seznámeni na provozní poradě dne 25. března 2025.

H. ZÁVODNÍ STRAVOVÁNÍ

- Stravování zaměstnanců je zajištěno závodním stravováním ve školní jídelně Základní školy Havířov – Město Žákovská 1/1006 na základě smlouvy o zajištění stravování studentů a zaměstnanců ze dne 11. 9. 2017 a platných dodatků.
- Cena oběda je od 16. 12. 2024 stanovena na 83 Kč včetně mzdových nákladů. Z nákladů školy je na jeden oběd zaměstnanec hrazeno 26 Kč (9 Kč režie, 17 Kč osobní náklady), příspěvek z prostředků FKSP činí 21 Kč. Zbývající částku 36 Kč hradí strávnick.
- Celkem bylo z nákladů organizace na obědy zaměstnanců přispěno částkou 24,89 tis. Kč a z FKSP 72,26 tis. Kč.
- Po dobu prázdnin nebylo závodní stravování zajišťováno.
- Dne 1. 9. 2023 byla uzavřena Smlouva o zprostředkování benefitů se společností Pluxee (dříve Sodexo Pass) Česká republika a. s. Pokud není závodní stravování zajištěno, zaměstnanec má nárok na stravenku v hodnotě 80,-Kč. Z nákladů školy je na jednu stravenku hrazeno 26,-Kč, z fondu FKSP 21,-Kč, zaměstnanec hradí 33,-Kč.

I. TABULKOVÁ ČÁST VČETNĚ FINANČNÍCH VÝKAZŮ

Tabulka č. 1	Přehled nákladů, výnosů a výsledek hospodaření z hlavní a doplňkové činnosti
Tabulka č. 2	Plnění plánu hospodaření
Tabulka č. 3	Fondy (EKO007)
Tabulka č. 5	Pohledávky, závazky ((EKO002)
Tabulka č. 6	Doplňková činnost (EKO003)
Tabulka	Zajištění finančních prostředků na krytí mezd (SK405)

J. PŘÍLOHY

Rozvaha

Výkaz zisku a ztráty

Příloha účetní závěrky

Rozbor plnění výsledku hospodaření (V + N)

Financování reprodukce majetku

Inventarizační zpráva

Části C až J zpracovala hospodářka školy Markéta Siwková.

V Havířově 25. března 2025

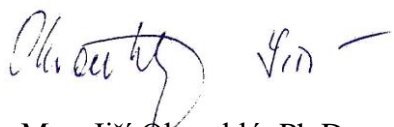

Mgr. Jiří Okrouhlý, Ph.D.
ředitel SPŠE Havířov